

En Coelemu opera la primera empresa de pañales en Bío Bío

Con las marcas La Patrona y Cangu accedieron a un competitivo mercado, entrando de lleno en la cadena Súper Ganga y Montserrat, como también en diversos distribuidores desde Viña a Osorno.

ECONOMÍA&NEGOCIOS PÁG.9



José Antonio Kast: "Soy un candidato de derecha, no de centro derecha"

Además, el candidato presidencial se refirió al matrimonio igualitario: "buscan legitimar un concepto mentiroso de la igualdad", dijo.

POLÍTICA PÁGS. 4-5

Diario Concepción

9 AÑOS
Diario Concepción
EL MUNDO DE LA COMUNIDAD

Miércoles 24 de mayo de 2017, Región del Bío Bío, N°3273, año X

7 804635 520000 | \$200

OBRA CUENTA CON 95% DE AVANCE

En septiembre estará lista nueva vía para transporte en Coronel

Obra mejorará desplazamiento de 95 mil personas.

Desde calle Pedro Aguirre Cerda hasta el Estero Manco se extenderá el tramo cuatro del corredor de transporte de Coronel, obra que pretende mejorar los tiempos de desplazamiento a través de una vía de 2,2 kilómetros que se inaugurará en septiembre. La ejecución del tramo, en la que están trabajando

más de 300 personas, considera calzadas de hormigón de transporte privado y público, vías exclusivas para buses, paseos peatonales, ciclo vía de 1,8 metros de ancho a lo largo de calles Carlos Prats entre Pedro Aguirre Cerda y cercanías de Serrano.

CIUDAD PÁG. 7

Superintendencia investiga a Essbio por falta de agua en grifos de Lota

GENTILEZA CARABINEROS DE CHILE



Investigación busca determinar la responsabilidad de la sanitaria respecto al funcionamiento de sus redes y grifos, tras el incendio que afectó a 10 viviendas en esa comuna en la mañana del lunes. El comandante de Bomberos de Lota, Raúl Torres, señaló que la falta de presión de los grifos dificultó la labor de los voluntarios.

CIUDAD PÁG. 6

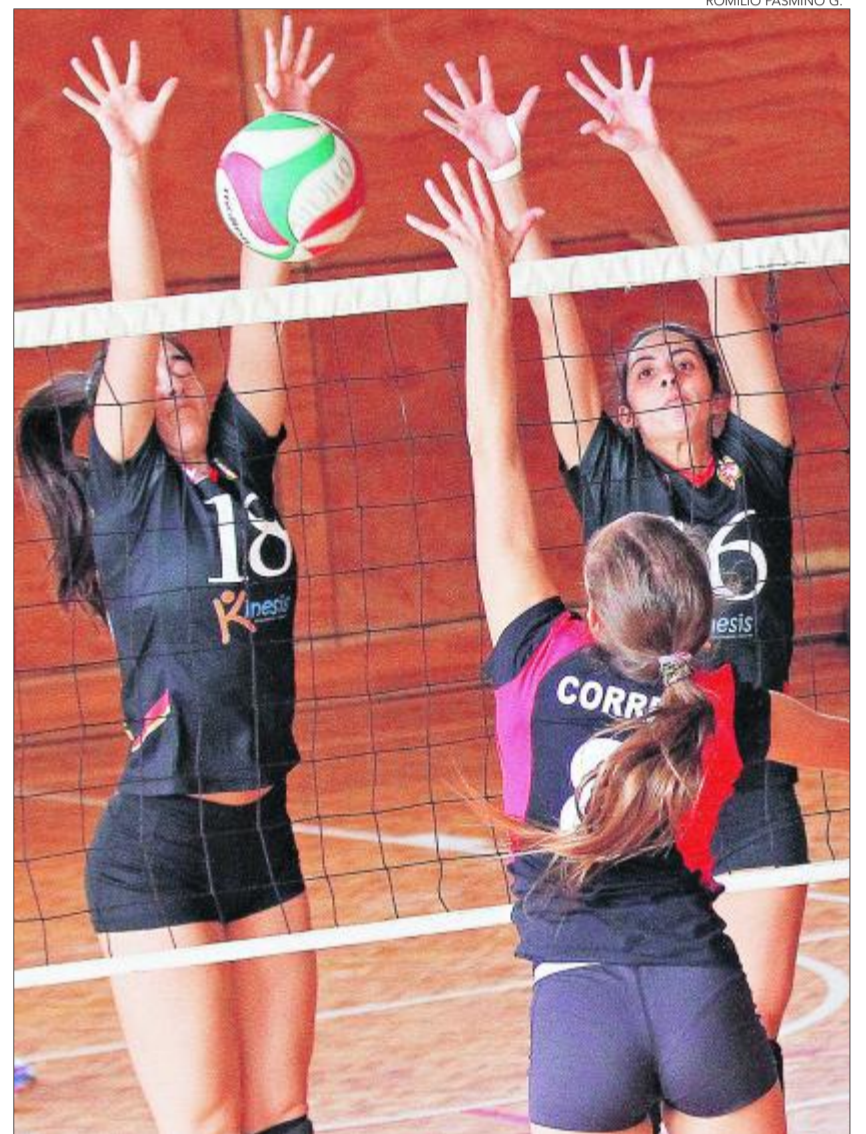

ROMILIO PASMIÑO G.

CDA logró histórico triunfo en voley juvenil

Elenco germano fue el mejor en la primera fecha de la serie Sub 18 de la Liga Nacional de Menores (Liname). Su técnico, Jorge Fachini, aseguró que "es un tremendo logro, que viene a coronar un proceso de cinco años de trabajo".

DEPORTES PÁG. 14



GENTILEZA SONO

Muestra "Bodies: cuerpos humanos reales" se inaugura hoy en el Parque Bicentenario

Exposición científico-educativa, que incluye más de 100 órganos y 10 cuerpos y torsos enteros, se mantendrá abierta al público hasta el 11 de junio en el espacio.

CULTURA&ESPECTÁCULOS PÁG.12

Opinión

Verba volant scripta manent



Alejandro Sáez Igles @alejandrosaezi: Un agrado leer @DiarioConce en su nuevo formato. Más rápido, más completo. Felicitaciones!!!



Patricio Donoso Montoya: Deben comprar la ruta de la madera y cuidar la, pasan más camiones que por ruta de Cabrero.pq.? peaje más barato.



Vamos a seguir luchando porque no hayan peajes o se rebajen. Hemos planteado que el subsidio debe funcionar en todos los puntos del peaje".
Manuel Monsalve, diputado.

ENFOQUE

En el ideal democrático se supone que el ciudadano debería tener acceso a conocer todas las alternativas políticas posibles, para formarse una convicción acertada en torno a las consecuencias probables que se derivarían de una elección.

Según Robert Dahl, los presupuestos para que esta afirmación sea cierta es que existan fuentes de información independientes y comprensibles; que haya un poder transparente que sea accesible a los medios de información disponibles; y que los electores sean capaces de comprender la información que reciben, estén mínimamente preparados para cruzar distintas fuentes, para así poder usarlas como base de conocimiento para adoptar su decisión.

Pero estas premisas aparecen como bastante poco aplicables si observamos la realidad y no existe mucha diferencia entre lo que se entiende por información, lo que es el rumor y lo que se dice que es publicidad. Hoy en día, existe una alta concentración de la propiedad de los medios de comunicación, que en pocas manos han lo-

De información y decisión

ANDRÉS CRUZ CARRASCO
Abogado, magíster Filosofía Moral



La opinión pública se forja de manera espontánea y pasional, sirviendo de pulso para quienes pueden leerla adecuadamente.

grado concentrar el avisaje no sólo privado, sino que también público y respecto de plataformas que van desde el papel hasta la *web*. Además, claramente estamos frente a una autoridad que hoy no puede decirse exactamente transparente. Sigue imperando el secretismo en la toma de las decisiones del poder, lo que se recubre muchas veces de una retórica tramposa y hasta de las mentiras más burdas con el objeto de ocultar las verdaderas intenciones. Para que exista una auténtica democracia resulta ser esencial el conflicto de ideas que

requiere como supuesto una pluralidad de formaciones y partidos políticos, lo que obviamente es absolutamente contrario a un ciudadanía con una, por ser optimista, mediocre educación cívica, cuya desidia y pereza participativa es no sólo imputable a ésta, sino que también a la elite, para quien resulta ser altamente beneficiosa esta indolencia. Así, las masas forjan sus puntos de vistas a partir de estereotipos, argumentos imaginarios, frases prefabricadas, afirmaciones falaces de algún caudillo manipulador, todos lejanos del interés común, teniendo acceso a una muy pequeña fracción de la verdad.

La opinión pública se forja de manera espontánea y pasional, sirviendo de pulso para quienes pueden leerla adecuadamente y dirigirla para satisfacer pretensiones particulares, aprovechándose de perspectivas pueriles, slogans, impresiones erróneas, prejuicios, para construir una voluntad artificial que les permite después recoger los cadáveres de quienes fueron aniquilados mediáticamente por esta turba virtual, sobretodo en el mundo de la *web*.

CARTAS

Inversiones del PS

Señor Director:

Luego de una seguidilla de inversiones millonarias del Partido Socialista en Chile, fue necesario indagar en profundidad sobre a donde iban dirigidos los fondos y con que fin. En la televisión se mostró un reportaje que dejara en evidencia la inclinación hacia sectores económicos privilegiados que pudiese traer alguna repercusión positiva para el PS, o sea, el fin justifica los medios.

Es gracias a esta "revelación" que, desde mi punto de vista, es necesario realizar más cuestionamientos a partir de este destape económico. Por ejemplo, ¿Dónde quedó el discurso de la lucha por la igualdad del pueblo? Una de las consignas por las que se abanderan los miembros del partido, y que día a día se entierra más junto con todas las otras ideologías ridiculizadas por los mismos políticos y sus intereses ambiciosos.

Como los políticos y sus respectivos partidos se preguntan descaradamente ¿Qué pasa con la política en Chile actualmente? ¿Ingenuo, irónico o absurdo? Después de todos los casos revelados de como los intereses personales afectan al mismo pueblo que ellos dicen defender ¿No será muy hipócrita que se pregunten qué pasa con la política?

Me refiero a este caso como una nueva medalla para la política institucional en Chile en uno de los escenarios más nefastos, en donde, se proclamó que "el régimen de producción capitalista debe necesariamente ser reemplazado". Sin embargo, de eso no queda nada, en otras palabras, no espero nada de ellos y aún así logran decepcionarme.

Priscila Andrea Villalobos Cea

La lectura y los niños

La preocupación por la lectura es transversal a todos los niveles educativos, no solo por los bajos resultados obtenidos en las evaluaciones Simce o Pisa, sino porque tenemos evidencias de que los niños y jóvenes cada vez leen menos y se sienten poco atraídos por esta actividad.

Más que culpar a la tecnología como la causa de esta falta de motivación, debería preocuparnos el cómo logramos que los niños y jóvenes encuentren en la lectura una actividad placentera e interesante. Para ello quizás deberíamos remontarnos a los primeros años de vida, o incluso al embarazo, ya que los científicos señalan que alimentarse bien y evitar el estrés es la primera oportunidad que tiene la madre para preparar al niño hacia sus aprendizajes escolares.

Desde esta perspectiva, los especialistas en neurociencia señalan que los primeros 48 meses de vida son cruciales para el desarrollo del cerebro, de manera que lo que ofrezcamos al niño como estimulación en esta etapa propiciará en gran medida las conexiones sinápticas que se establecerán y aquellas que se desecharán por falta de uso. La vida sedentaria de los niños y la exposición temprana a pantallas no favorece la estimulación en el plano motor, visual, auditivo y de lenguaje que el cerebro necesita.

Como contraparte, diversas investigaciones han señalado la importancia de la lectura de cuentos para el desarrollo del vocabulario y del lenguaje en los niños preescolares, y es sabido que el desarrollo de habilidades comunicativas durante los primeros años, son facilitadoras del aprendizaje de la lectura y la escritura.

Esto, porque durante la lectura de cuentos se producen diálogos entre el adulto y el niño, compartiendo significados

y relacionando el cuento con su propia vida y el mundo que lo rodea. Se sugiere a los padres formular preguntas abiertas sobre lo que se lee, evitando aquellas en que el niño responde señalando una imagen, estando atentos a los comentarios que el pequeño hace para invitarlo a ampliarlos e imaginar sucesos que pueden haber ocurrido antes de una escena o que se desarrollarán posterior a ella.

Pero quizás mucho más importante que estas indicaciones sobre cómo leer los cuentos o qué tipo de diálogos establecer, es considerar que lo que verdaderamente marca esta experiencia es la emoción que la acompaña, pues es aquí donde se comunican significados, donde la lectura es diálogo afectivo, donde la voz forma un todo con la mirada y la expresión, y envuelve al niño como una caricia.

De esta manera, lo que parece esencial es que madres y padres se involucren en esta hermosa experiencia de leer cuentos a sus hijos pequeños, generando este ambiente cálido y de complicidad, disfrutando este tiempo sin apuros y estando muy presentes en esta situación relacional, para que esta experiencia vincule el acto de leer con experiencias de cercanía y afecto. Esta es la mejor manera de potenciar en los niños, no solo el desarrollo de habilidades lingüísticas y cognitivas para el aprendizaje de la lectura, sino para sembrar la semilla de una lectura placentera que los invite a descubrir las infinitas posibilidades que les depara la lectura.

María Isabel Marín Gamé
Directora Carrera Psicopedagogía
Facultad de Educación
Universidad Andrés Bello

Sistema de análisis criminal

Señor Director:

Hace unos días el Fiscal Nacional, Jorge Abbott y Francisca Werth, Directora Ejecutiva Nacional del Ministerio Público, lanzaron la segunda fase de implementación del Sistema de Análisis Criminal y Focos Investigativos. Entre las novedades se dieron a conocer los 10 delitos en contra de la propiedad que el Ministerio Público investigará y perseguirá

con prioridad este año en la Región Metropolitana, Tarapacá y Aysén. Esta nueva fase sumará a 34 fiscales especializados en focos investigativos y a 13 analistas criminales con conocimiento en metodologías de investigación cuantitativa y cualitativa, así como en estadística.

Desde Alto Chile celebramos la implementación de esta nueva fase, cuyo principal objetivo será fortalecer la investigación de los delitos contra la propiedad. Desde nuestra experiencia,

manejar y sistematizar información de delitos de alta connotación ha facilitado la vinculación y el trabajo coordinado con el Ministerio Público y las policías para que los casos no sean vistos ni tramitados como hechos aislados.

El objetivo a cumplir debe ser que todos los actores que participamos en el proceso actuemos como facilitadores del trabajo de persecución penal. La colaboración y coordinación de cada uno de los intervinientes es vital para llevar a cabo

Otra mirada

con éxito los procesos penales acusatorios.

Sebastián Valenzuela
Gerente Legal de Alto Chile

Mes del reciclaje

Señor Director:

Falta poco para que termine mayo, el Mes del Reciclaje, pero el mensaje debiera permanecer todo el año en la conciencia colectiva, tanto a nivel social como empresarial. En el caso de la industria de la impresión los desafíos inmediatos son dos.

El primero es el consumo de papel. En promedio, cada persona del mundo consume 48 kilos de papel al año, y si tan sólo se reutilizara la mitad de las hojas consumidas, se evitaría la tala de 81 mil kilómetros cuadrados de bosques, equivalente al 47% de la superficie de bosques en Chile. De la mano con la digitalización, las nuevas tendencias apuntan al acceso a documentos de manera remota sin la necesidad de imprimir. El segundo se relaciona con los desechos de dispositivos electrónicos. Si bien cerca del 97% de los componentes de un aparato se puede reciclar, el aumento de la basura electrónica llega a cifras preocupantes. En este sentido, la Ley de Fomento al Reciclaje y Responsabilidad Extendida del Productor es un ejemplo de hacia dónde debemos ir.

El reciclaje es tarea de todos y la industria de la impresión, a través de soluciones nuevas e innovadoras está dando con la fórmula para ayudar a frenar el impacto medioambiental, y al mismo tiempo generar una cultura de ahorro de recursos e insumos.

José Gómez Ríos
Lexmark

Las palabras vuelan, lo escrito permanece

EDITORIAL

La intolerable agresividad del conductor urbano

No hace falta que un gran accidente con lesionados o fallecidos en alguna de las calles de la ciudad haga evidente la necesidad de endurecer los controles, o establecer diversas medidas precautorias, para que estos hechos lamentables no vuelvan a repetirse, como suele comentarse *ad nauseam* cuando ocurre algo que perfectamente se podría haber evitado, si se hubiera administrado las medidas que existen para el efecto.

Para cualquier ciudadano que haya tenido la necesidad, no la oportunidad, de utilizar vehículos de la locomoción colectiva, taxibuses y muy particularmente colectivos, es evidente que se ha jugado la vida, subir es asumir un riesgo que ni siquiera se puede calcular, porque no es posible saber si le tocará en suerte un conductor educado y prudente, que de haberlos, los hay, o una mayor posibilidad de tropezarse con otros que tienen hacia los demás y a los reglamentos y normativas, un notorio desprecio.

La falta de observancia a la ley del tránsito, o a las mínimas nociones de prudencia o respeto a otros conductores y peatones es asunto de todos los días y a cada rato, los taxibuses y sobre todo los colectivos, adelantando en cualquier parte, los semáforos son burlados al límite, hay desplazamiento de extrema brusquedad y exceso de velocidad, esa es la experiencia cotidiana de quienes utilizan esta forma de desplazamiento.

No hay una ciudad de país desarrollado que tenga esta forma de solucionar el traslado de las personas, no existe en ellas miles de minibuses compitiendo entre ellos, o una plétora de colectivos atrapanando pasajeros, es una forma de subdesarrollo que la ciudad de Concepción no se merece. Es posible que por la situación de la economía



La falta de observancia a la ley del tránsito, o a las mínimas nociones de prudencia o respeto a otros conductores y peatones, es asunto de todos los días y la experiencia cotidiana de quienes utilizan taxibuses y colectivos como forma de desplazamiento.

haya que mantener estas plazas de trabajo, pero no es el tipo de situación que deba tolerarse indefinidamente, menos si se quiere actuar en correspondencia con lo que sabe de contaminación ambiental.

Para agravar esta situación, hay comportamientos agresivos durante la conducción, no solo la impudencia para capturar pasajeros, sino el ánimo de atacar, que en una buena parte son la causa de los accidentes de tráfico. Las estadísticas marcan que el 90% de los accidentes tiene su origen en el estrés, los estados de ánimo o las conductas agresivas de algunos conductores, sobre todo en zonas localizadas y a las típicas horas punta, cuando se producen atascos interminables. En el 18% de los casos el tráfico saturado y tacos es motivo de actitudes violentas.

Sin embargo, cabe resaltar que existen factores sociales, culturales y de educación que influyen en gran medida en la aparición de estas conductas negativas. Desde elementos más incontrolables como el egocentrismo, la intolerancia o la falta de respeto, hasta la educación recibida, pasando por los modelos sociales que se transmiten en los medios de comunicación.

Es claro que debe mejorar la educación vial, pero esa es la variable lenta, la expedita, mientras tanto, es la aplicación de la ley. No es que el conductor primer mundista sea una persona sustantivamente diferente a la de nuestras latitudes, puede que tenga más educación como conductor responsable, pero por sobre todo tiene claro que las infracción es son efectiva y severamente castigadas.

La ciudad tiene los elementos humanos y materiales para salir al paso de esta situación intolerable, tal parece que la autoridad ha puesto la cabeza bajo la arena.

OPINIONES

Twitter @DiarioConce
contacto@diarioconcepcion.cl

PASEO NOCTURNO



EN EL TINTERO

Estar a la altura de las circunstancias

La ocasión hace al ladrón, es un refrán que ha tenido la más amplia verificación experimental, una hipótesis que tiene grandes posibilidades de transformarse en teoría y de ahí en ley, que es como la carrera honorífica de las ideas puestas a prueba. La ocasión, esa que pintan calva, para señalar lo difícil que es para muchos saber cogerla a tiempo, sobre todo cuando se presenta súbitamente y por tiempos brevísimos. En general, nadie se la quiere perder, como los días de grandes rebajas.

Sin embargo, hay de pronto situaciones que se prolongan en el tiempo y que están llenas de posibilidades para el que sabe encontrarlas, sin prisa, pero sin pausa, perseverantemente. Hay muchos ejemplos de esta condición y si lo pensamos un rato, puede que estemos precisamente pasando por una de esas épocas llenas de posibilidades listas para ser descubiertas, por algún individuo despierto y atento, o con más necesida-

des que los demás, también puede ser, como el comentario castizo: más listo que el hambre.

La posibilidad de encontrar una oportunidad en tiempos de desconfianza e incertidumbre, ofreciendo un producto cada vez más raro; calidad consistente, responsabilidad y honestidad sin lugar a dudas, ofrecer un servicio que reúna esas caracte-

rísticas o entregar un producto que las haga evidentes, trabajar, en donde nos toque, sin calculadora en mano, haciéndolo lo mejor posible, aunque no esté en el contrato, siempre llega la hora de sacar las cuentas la hora que separa los imprescindibles de los que da lo mismo que estén o que se vayan.

Es una realidad que está allí, no importa cuán disimulada, alguien está por allí llevando registro de lo que hacemos, el que evalúa, aunque no sea otra cosa que nuestra propia conciencia.



PROCOPIO

Diario Concepción

Fundado el 20 de mayo de 2008 en la provincia de Concepción
Director: Mariano Campos Ramírez
Editor General: Francisco Bañados Placencia
Gerente General y Representante Legal: Claudio Suárez Eriz

Dirección: Cochrane 1102, Concepción
Teléfonos: (41) 2232200, (41) 2232236
Correo: contacto@diarioconcepcion.cl **web:** www.diarioconcepcion.cl
Twitter: DiarioConce **Oficina Comercial:** (41) 2232200

Oficina Comercial en Santiago: (2) 23350076
Suscripciones: 600 8372372 opción 2
Declaración de intereses en www.grupocopesa.cl/declaracion
 Copesa Impresores S.A., la que sólo actúa como tal.

“Bajo el eslogan de la ‘Pura Verdad’, cualquier pregunta que me realicen, yo la voy a contestar”.

“Los homosexuales podrán solicitar a cualquier iglesia, independiente de la religión, que los case”.

“Esta ley lo que busca es protegerlo (al violador), ya que podrá obligar a abortar a esa niña bajo amenazas”.

ISIDORO VALENZUELA M.

Mauro Álvarez Salazar
mauricio.alvarez@diarioconcepcion.cl

JOSÉ ANTONIO KAST Y MATRIMONIO IGUALITARIO

“Buscan legitimar un concepto mentiroso de la igualdad”

El candidato en su reunión con los distintos sectores de la Iglesia Evangélica del Bío Bío, repasó su agenda valórica de cara a las elecciones de noviembre próximo.

El candidato José Antonio Kast estuvo en la Región del Bío Bío este fin de semana. En la oportunidad se reunió con distintos sectores de la Iglesia Evangélica, presentes en Lota y Coronel, para discutir principalmente temas valóricos, entre los que se cuentan la posición en contra del aborto, matrimonio homosexual y Ley de Identidad de Género. En este contexto se desarrolló la entrevista concedida a Diario Concepción.

- **¿Cómo definiría a José Antonio Kast?**

- Soy un candidato de derecha, no de centro derecha, pero en esa línea pretendo representar a todos los sectores del conglomerado, de centro y centro izquierda. Todo esto bajo el eslogan de la “Pura Verdad”, cualquier pregunta que me realicen, yo la voy a contestar, directamente.

- **Por lo tanto, se desmarcaría de lo políticamente correcto...**

- Exacto, lo que hay que hacer en política es decir las cosas que uno piensa, cree y lo que pretende hacer, no buscar la respuesta políticamente correcta, que es lo que hacen todos los otros candidatos que responden de acuerdo a las encuestas, contestando lo que la gente quiere escuchar.

- **De ser presidente ¿cuáles serían sus principales objetivos?**

- Mi trabajo como Presidente se basaría en cuatro puntos fundamentales. Primero que todo, me enfocaría en un Chile austero, reduciría los privilegios que tiene el mundo político. Terminar con la llamada “pitutocracia”, o sea, tener un Estado al servicio de las personas, me parece fundamental.

Segundo: un Estado de derecho, donde la ley se cumpla. La zona de Arauco por ejemplo, tiene conflictos graves, existen víctimas del terrorismo, las cuales no se quieren reconocer como tal.



Partidos dirán si va o no gobernador regional

“Todos los partidos de la Nueva Mayoría han planteado su apoyo a la agenda descentralizadora”, dijo ayer la vocera de Gobierno, Paula Narváez, agregando que serán éstos mismos los encargados de definir el curso que tomará el proyecto de ley que crea la figura del gobernador regional.

Tras sostener un encuentro con el comité político de la Nueva Mayoría, en una sesión extraordinaria, la secretaria de Estado planteó ayer que las colectividades deberán continuar trabajando “en la búsqueda de acuerdo y entendimiento para votar al regreso de la semana distrital,

Tira y afloja en los partidos

Las posiciones están divididas. Algunos piden aplazar la idea para perfeccionarla.

conforme a esos acuerdos y entendimientos”.

Esto permitiría avanzar en la tramitación del proyecto que en las últimas semanas ha sido objeto de fuertes cuestionamientos, al punto de sugerirse un aplazamiento que evitaría la implementación de una votación de intendentes para este 2017.

“Ha sido el Gobierno quien ha hecho el llamado a la búsqueda de acuerdos, a la búsqueda de entendimientos, y eso es lo que ellos (los partidos) han acogido positivamente”.

“Nosotros como Ejecutivo hemos seguido planteando

nuestra postura de la importancia de llevar adelante la agenda de descentralización, de que puedan existir elecciones próximamente para elegir gobernadores regionales, y los partidos han planteado su voluntad para seguir trabajando acuerdos entre ellos y conciliar aquellas diferencias que puedan tener”, manifestó la ministra rematando: “nos interesa que esas elecciones ocurran lo antes posible, y lo más importante es nuestro compromiso con que al final del gobierno de la Presidenta Bachelet las regiones tengan el poder de elegir a sus gobernadores regionales”.

ISIDORO VALENZUELA M.



Tercero: enfocarse en las urgencias sociales; salud, educación, seguridad. Esto se debe trabajar con seriedad, necesitamos especialistas en el área pública de salud, necesitamos educación de calidad, reformar la jornada escolar completa, rebajar los tributos a las personas.

En la medida que bajemos el gasto político podremos rebajar el IVA, proporcionalmente. En esa misma línea para la recuperación económica, es necesario definir un plan país que vaya más allá de los 4 años de un gobierno. No basta con cortar cintas.

Cuarto: recuperar la legitimidad política, lograr que ese 65% que no votó en la elección pasada se levante y vote, porque si no logramos que ellos se levanten, terminaremos siendo gobernados por una minoría bien organizada.

- Su posición es clara frente al matrimonio homosexual. ¿En qué le afecta personalmente que esto ocurra, si ya existe el AUC, que básicamente es casi lo mismo?

- La diferencia la plantea el mismo lobby homosexual, en la que indican que el AUC sólo fue un paso. Lo que buscan es legitimar que la unión de dos hombres o dos mujeres, es igual a la unión de un hombre y una mujer, lo que por naturaleza del ser humano no es igual.

En definitiva, lo que buscan es que el Congreso legitime un concepto "mentiroso" de la igualdad y al hacer esto los homosexuales podrán solicitar mediante la ley a cualquier iglesia, independiente de la religión, obligando a un pastor o un sacerdote que los case bajo la premisa de la "igualdad" y si esto no pasa dirán que son discriminados, por esa razón estoy en contra del matrimonio homosexual.

- Rechaza el aborto en las 3 causales, ¿pero si la vida de la madre corre peligro, le parece correcto dejar de lado la vida de esa mujer por proteger a un feto?

- Siempre se privilegia la

De ser Presidente

Terminaría con el llamado "pitutocracia", o sea tener un Estado al servicio de los chilenos.

No basta con cortar cintas

Es necesario definir un plan país que vaya más allá de los 4 años de Gobierno.

vida de la madre, por protocolo médico. El aborto podría darse por una causal no buscada. Pero lo que busca esta ley es el aborto directo, por ejemplo, si la salud psíquica o mental de la madre se viera afectada podría abortar por esa razón, pero ahí no está en riesgo la vida de la madre, por lo tanto, se mal utiliza un concepto que no es aplicable a la realidad actual del país.

- ¿Si una niña es violada por alguien de su familia, a su parecer, de quedar embarazada debe continuar con ese embarazo?

- Este caso dramático es bastante frecuente... yo soy partidario de la vida siempre, ya que esa vida es distinta a la madre, incluso en caso de violación esa vida tiene derechos. Lo que hay que hacer es endurecer las penas al violador. Lamentablemente, esta ley lo que busca es protegerlo, ya que él podrá obligar a abortar a esa niña bajo amenazas, incluso de muerte hacia ella o familiares, lo que dejaría impune la violación, lo que podríamos catalogar de encubrimiento.

Por lo tanto, soy claro en aclarar que rechazo el aborto en cualquiera de las tres causales.

- ¿Qué le pareció el vídeo de su sobrino vestido de mujer?

- El vídeo personalmente no me gustó, ya que confunde los conceptos al hablar de discrimi-

minación entre hombres y mujeres. Yo soy contrario a la discriminación, soy contrario a la violencia psíquica, física y sexual hacia las mujeres. Además estoy en contra de la diferencia de ingresos, por lo tanto, creo que fue un error.

- ¿Cuál es su postura frente a la Ley de Identidad de Género?

- La ley de Identidad de Género lo que busca es demostrar que los niños nacen neutros. Yo no creo eso, para mí y el sector que represento, los niños nacen hombres o mujeres, por eso yo digo que una persona sólo puede decidir cambiar su sexo una vez que sea mayor de edad.

Un niño de 5 años no está capacitado para autodefinirse como una mujer atrapada en cuerpo de hombre o viceversa. Una decisión como esa sólo la puede tomar alguien mayor de edad y no un niño influenciado por adultos, ya sean sus padres o apoderados.

- ¿Qué quiso decir con respecto a una "dictadura gay" hace unos días por Twitter?

- Chile tiene sólo una bandera que representa a todos los chilenos. Un ente público como la Moneda, la Intendencia o una Municipalidad, no corresponde que levanten una bandera que representa a una minoría y no a todos los chilenos. La bandera homosexual no me representa.

- Según las encuestas el próximo Presidente de Chile es Sebastián Piñera, ¿cómo se toma esos resultados?

- Piñera tiene que ganar una primaria, él todavía no está en la papeleta, yo sí, por ende no es mi contendor, así que no lo podemos dar como ganador.

- Finalmente, ¿por qué los chilenos deberían votar por usted?

- Por algo muy simple, porque digo la verdad.

OPINIONES

Twitter @DiarioConce
contacto@diarioconcepcion.cl

Monsalve por peaje: "no es una buena noticia"

Pese a valorar el anuncio de la implementación de un telepeaje, el diputado Manuel Monsalve criticó el modelo a través del cual se construyó la ruta 160.

"El cobro de peaje nunca ha sido una buena noticia para la provincia de Arauco. Pero también no era una buena noticia tener la ruta que la provincia de Arauco tenía. El Gobierno entregó una respuesta para construir la ruta 160, que no es la que satisface a la provincia, nos habría gustado que fuera construido con recursos del Estado", indicó.

Agregó que: "nosotros



MANUEL MONSALVE, diputado.

siempre vamos a seguir luchando porque no haya peaje o porque los montos del peaje se reduzcan", señaló el diputado quien reiteró que han solicitado el Gobierno que el subsidio que hoy cubre la plaza "Chivilingo" sea permanente y esté presente también en "Colicó" (Curanilahue) y "Pilpilco" (Los Álamos).

Sin embargo, el parlamentario valoró que para los camioneros el telepeaje significará mayor seguridad en cuanto no tendrán que portar dinero y que para la comunidad en general se traducirá en una disminución de la congestión en la vía.



en salas 2D

todos los jueves y viernes en Cineplanet.

Durante mayo y junio de 2017 al pagar en boleterías con tus Tarjetas Santander.



- Solicita tu descuento en boleterías al pagar con tus Tarjetas Santander.
- Excluye salas Premium y compras online.
- No acumulable con otras promociones ni descuentos, tampoco para películas con restricción de distribuidor.



Promoción válida desde el 4 de mayo al 30 de junio de 2017, para compras efectuadas con Tarjetas de Crédito y/o Débito emitidas por Banco Santander Chile (incluida división Banés) en boleterías CINEPLANET. El beneficio debe solicitarlo el cliente en el punto de venta antes de pagar. La entrega del beneficio es de exclusiva responsabilidad de Cineplanet (Cines e Inversiones Cineplex LTDA), no correspondiendo a Banco Santander Chile intervención alguna en ello ni en la última utilización que ello demande.

Ciudad



Condenan a cinco años y un día a autora de parricidio

El Tribunal de Juicio Oral en lo Penal de Chillán condenó a la pena de 5 años y un día de presidio efectivo a C.B.R.G, en calidad de autora del delito de parricidio, en contra de su conviviente, en Coihueco, en abril de 2016.

La resolución dio por acreditado que, en ho-

ras de la tarde del día 23 de abril, Esteban Daza Muñoz se encontraba junto con su conviviente C.B.R.G en el domicilio ubicado en esa comuna, ocasión en que "con un cuchillo propinó a su conviviente una puñalada en la zona del cuello, causándole la muerte por anemia aguda".

INCENDIO CONSUMIÓ 10 VIVIENDAS EN EL SECTOR PLAYA

Superintendencia investiga a Essbio por falta de agua en grifos en Lota

Bomberos denunció esa situación, por lo que la sanitaria es objeto de un sumario que finalizará la próxima semana. La empresa sanitaria replicó que funcionaron a su máxima capacidad.

Carolina Abello Ross
carolina.abello@diarioconcepcion.cl

La próxima semana se conocerá el resultado de la investigación iniciada por la Superintendencia de Servicios Sanitarios para determinar la responsabilidad de Essbio respecto al funcionamiento de sus redes y grifos, tras el incendio que afectó a 10 viviendas en el sector Playa de Lota en la mañana del lunes.

Y es que fue el comandante de Bomberos de Lota, Raúl Torres, quien puso el tema sobre el tapete, al denunciar que la falta de presión de los grifos dificultó la labor de los voluntarios. "La falta de agua fue uno de los problemas más grandes que tuvimos que enfrentar. Por al menos cinco a 10 minutos fuimos meros espectadores de cómo se seguía quemando la mitad de una manzana, porque los grifos del sector no tenían una gota de agua".

El jefe regional de la Superintendencia de Servicios Sanitarios (Siss), Rodrigo Riquelme, explicó que una vez que tomaron conocimiento del incendio, llegaron al sector para iniciar la investigación, "que busca determinar la responsabilidad de la empresa sanitaria en la operación de sus redes, y de acuerdo a lo que manifestó Essbio, influyó en cómo se enfrentó el incendio".

Agregó que se debe pesquisar si existen los grifos necesarios que requiere la normativa y que la empresa tiene que cumplir, el nivel de presiones que la red debe disponer y el nivel de caudal, que es la cantidad de agua que tiene que haber disponible para que surta los carros bomba y que pueda atacar el incendio. Estamos obteniendo esos resultados y esperamos



GENTILEZA CARABINEROS DE CHILE.

que dentro de la próxima semana vamos a tener las conclusiones en un informe que dará pie a los procesos administrativos necesarios", dijo Riquelme, quien explicó que la

empresa, de haber incumplido la ley, se expone a una multa que puede llegar a las 100 UTM, es decir, cerca de 56 millones de pesos. Riquelme aseguró que la legisla-

ción sanitaria no contempla compensaciones a las familias afectadas, "pero sí podrían usar nuestro informe como base técnica para que los afectados puedan hacer

los requerimientos judiciales que sean necesarios". La Siss fiscalizó por última vez en 2014 grifos en Lota y ya habían hecho observaciones en ese sector, relativas a bajas de presión "y es responsabilidad de la sanitaria mantener los grifos en buenas condiciones".

Peter Schmohl, gerente regional de Essbio, precisó que estuvieron en el lugar del incendio y desplegaron todos sus recursos para ir en apoyo del personal de emergencia, "y confirmar que el nivel de los estanques y la operatividad de cada uno de los grifos fue verificada por nuestro personal en terreno". Insistió en que durante el incendio el sistema operó a su máxima capacidad e informó que la última vez que hubo mantención a los grifos de Lota fue en 2016.

Agregó que Essbio realiza anualmente mantenciones a los 9 mil 500 grifos que tiene a cargo en la Región "y de existir alguna situación que no se ajuste a la normativa, va a ser resuelta a la brevedad".

El seremi de Vivienda, Jaime Arévalo, visitó ayer el sector siniestrado, junto al alcalde Mauricio Velásquez, e informó que junto al municipio trabajan en un plan para reconstruir las viviendas afectadas, ya que "la idea es avanzar con todo el trabajo de la emergencia, y de manera posterior intervendremos nosotros, y por eso vinimos a evaluar la situación, conversar con las familias, e iniciar un proceso de reconstrucción, que a la vez sirva para mejorar este sector emblemático de la comuna de Lota".

OPINIONES

Twitter @DiarioConcepcion
contacto@diarioconcepcion.cl

SEREMI DESARROLLO SOCIAL REGION DEL BIOBIO



UN TOTAL DE 125 personas fueron inoculadas contra la influenza.

Indigentes y comerciantes son vacunados

Diariamente, cientos de personas en situación de calle llegan hasta el patio de camiones de la Vega Monumental para realizar diferentes trabajos. Por eso, la Seremi de desarrollo Social escogió el lugar para realizar un operativo de vacunación anti influenza entre los más desposeídos, abarcando eso sí a comerciantes, locatarios y clientes del sector.

Gracias al operativo, que se instaló en los estacionamientos de la Vega Monumental y que contó con el apoyo del Servicio de Salud Concepción con personal del Cesfam de

Desarrollo Social y la Seremi de Salud

Trabajan juntos para realizar la Ruta Médica que se realizará por tercera vez en la provincia de Concepción.

Lorenzo Arenas, se logró vacunar a 125 personas.

El seremi de Desarrollo Social, Juan Eduardo Quilodrán, explicó que para su ministerio es priori-

dad preocuparse por la salud de las personas en situación de calle, evitar que sufran deterioro de salud, sobre todo en invierno.

El director del Servicio de Salud Concepción, Marcelo Yévenes, dijo que les interesa llegar a los grupos con baja cobertura como son las personas en situación de calle para evitar mayores riesgos.

Hasta la fecha, operativos como este han permitido vacunar contra la influenza a personas en situación de calle en Bío Bío, Arauco y Concepción. Los próximos días se hará lo mismo en Ñuble.

Ciudad

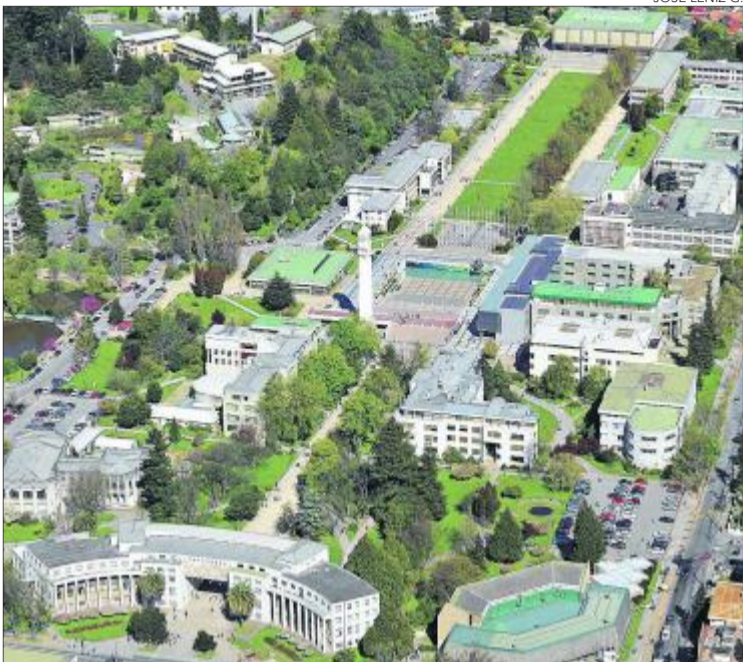

JOSÉ LENIZ G.

PLANTEL tendrá esta semana varias actividades por el Día del Patrimonio.

UdeC fue consagrada Monumento Nacional

La entrega oficial del documento que consagra a la Universidad de Concepción como Monumento Histórico Nacional marcó este lunes el inicio de una semana, que coincidentemente estará dedicada al patrimonio y que, entre otras actividades, tiene programados eventos deportivos como la corrida "Somos patrimonio UdeC", este sábado y la apertura de varios edificios y unidades de interés para la comunidad como el departamento de Anatomía y la colección de arqueología.

El rector de la institución, Sergio Lavanchy, destacó la oficialización del carácter de Monumento. "El campus, sus edificios más antiguos, son un patrimonio. Pero esta vez es un reconocimiento formal, legal, oficial, del Consejo de Monumentos Nacionales, lo que nos enorgullece mucho porque es el trabajo que du-

Fruto de un trabajo de 98 años

la historia y trayectoria UdeC son parte del mérito destacó el rector de la UdeC, Sergio Lavanchy.

rante estos 98 años de existencia de nuestra universidad se ha venido haciendo", indicó a TVU.

Ana Paz Cárdenas, secretaria técnica del Consejo de Monumentos Nacionales, hizo un llamado a proteger el campus. "Es necesario que cuidemos nuestro patrimonio, que no lo rayemos, que forma parte de nuestra identidad y, por lo tanto, debemos cuidar todo lo que significa el aporte a nuestra cultura", afir-

mó Cárdenas.

En este contexto el plantel realizó además un seminario "Campus de la Universidad de Concepción, nuestro nuevo monumento nacional", que contó con la presencia de Carmen Torres, arquitecto, quien durante su tesis inició la tramitación del carácter de monumento UdeC.

"Me di cuenta que el campus cumplía los requisitos para pensar en algo más, mi tesis tenía que ver con la ciudad universitaria en el contexto latinoamericano, y finalmente, terminó en la idea de que la Universidad de Concepción es patrimonio de Chile".

El proceso, dice el también arquitecto, Ricardo Utz viene a confirmar la influencia que ha tenido la institución en el arte, cultura, historia y academia del país, sobre todo en regiones.

Ximena Andrea Valenzuela Cifuentes
ximena.valenzuela@diarioconcepcion.cl

Desde calle Pedro Aguirre Cerda hasta el Estero Manco se extenderá el tramo cuatro del corredor de transporte de Coronel, obra que pretende mejorar los tiempos de desplazamiento de 95 mil personas a través de una vía de 2,2 kilómetros que se inaugurará en septiembre.

La obra, que fue inspeccionada ayer por el intendente, Rodrigo Díaz, y autoridades locales, es parte, según explicó la autoridad, de una batería de corredores que se está construyendo en la Región, siendo proporcionalmente la zona con mayor cantidad de corredores de Chile, se quiere pasar de 20 a sobre 30 kilómetros en el Gobierno de la Presidenta Bachelet.

"Así como se está construyendo en Concepción, Hualpén y Talcahuano, también lo estamos haciendo en Coronel con la cuarta etapa, que se inició en febrero de 2015 y que va avanzando bien y con una novedad, ya que no sólo nos hemos ocupado de trabajar en sobre el sector que comprende el propio corredor, las vías exclusivas para tránsito de locomoción colectiva, vías para particulares, ciclovías y paisajismo, sino que también ya intervenimos la zona céntrica con la generación de un paseo peatonal, pero también aportando también a la evacuación de aguas lluvias en invierno que generaban inundaciones en el centro de Coronel", destacó.

La ejecución del tramo cuatro, en la que están trabajando más de 300 personas, considera calzadas de hormigón de transporte privado y público, vías exclusivas para buses, paseos peatonales, ciclovía de 1,8 metros de ancho a lo largo de calles Carlos Prats entre Pedro Aguirre Cerda y cercanías de Serrano.

También las obras contemplan seguridad vial, semaforización, aguas lluvias, modificación agua potable, modificación aguas servidas, paisajismo, riego, iluminación, desvíos de tránsito y normalización de cruces ferroviarios del corredor de transporte público por las vías Carlos Prats y Los Carrera.

"Sin duda este proyecto va a mejorar de manera importante la calidad de vida de los habitantes de Coronel ya que no sólo estamos

OBRA DE 2,2 KILÓMETROS DE EXTENSIÓN YA CUENTA CON 95% DE AVANCE

Coronel tendrá en septiembre nuevo corredor de transporte

Más de \$52.000 millones se requieren la totalidad de la vía de 7,7 kilómetros.

Gobierno ya prepara tramo 3 de la ruta que repondrá puente Camilo Olvarría.



MINVU

20 Kilómetros de corredores

Tenía la Región al inicio del Gobierno, proyección indica que serán 30 al término de la administración.

hablando de infraestructura vial sino que de una serie de obras de paisajismo que van a darle un nuevo sentido estratégico al centro de la comuna. Estamos abordando importantes lugares como el paseo peatonal cambiando el paradigma de estos proyectos asociándolos a lo cotidiano", dijo el se-

remi de Vivienda y Urbanismo, Jaime Arévalo.

El jefe local de la cartera expresó que los corredores de transporte están enmarcados dentro de una planificación mayor puesto que el gran desafío del ministerio en la zona es conectar a Coronel con Penco a través de los corrodo-

res. "Una vez que terminemos el tramo tres, donde vamos a reponer el puente de Camilo Olvarría, la idea es ir acercándonos paulatinamente al corredor que ya tenemos construido en San Pedro de la Paz. Por primera vez desde la planificación de las ciudades estamos entendiendo que cada ciudad está interconectada dentro de un circuito mayor y desde esa lógica, a diferencia de lo que ha ocurrido en otros lugares de Chile, podamos tener una adecuada infraestructura vial que permita llevar adelante una política de transporte coherente con lo que es la Región", aseguró.

El proyecto, que tiene una inversión del Minvu de \$16.654 millones, a juicio del alcalde de Coronel, Boris Chamorro, es muy relevante porque cambiará el rostro al casco histórico de la comuna. Agregó que los vecinos valoran las faenas, que están insertas dentro del corredor de transporte que va desde el by pass hasta el Estero Manco, con una extensión de 7,7 kilómetros y una inversión total de \$52.267 millones de pesos.

Cabe destacar que el tramo 1 y el tramo 2, de 1,3 y 1,4 kilómetros, respectivamente, se encuentran ejecutados y entregados al uso público. El 3 está en diseño de ingeniería definitiva terminado y cuenta con la ficha de ejecución recomendada a la espera de tener financiamiento 2017. Dicha obra se extenderá entre calle Los Laboreos y Pedro Aguirre Cerda con 2,4 km de largo y una inversión de \$23.414 millones.

OPINIONES

Twitter @DiarioConce
contacto@diarioconcepcion.cl

Economía & Negocios

INACER	
enero-marzo	-3,1%
IPC	
ABRIL	0,2%
12 meses	2,7%
TPM	
Desde 18/05/2017	2,50%

UNIDAD DE FOMENTO
\$26.618,97
UTM
\$46.647,00

BOLSAS DE VALORES					
Ipsa	4.833,03	+0,63%	Igpa	24.266,00	+0,59%
MONEDAS EXTRANJERAS					
Dólar Observado	\$668,21		Euro	\$754,11	
COMMODITIES					
Celulosa NBSK (US\$/Ton)	\$859,92		Cobre (US\$/libra)	\$2,56	
H. de pescado (US\$/Ton)	\$1.350		Petróleo	\$51,47	

Javier Ochoa Provoste
javier.ochoa@diarioconcepcion.cl

El último informe de exportaciones regionales del Instituto Nacional de Estadísticas (INE) trajo buenas noticias para el sector exportador de la Región del Bío Bío, que mostró un crecimiento de 5,4% en los últimos 12 meses.

La novedad está dada por el crecimiento sostenido de Oceanía (Australia, Nueva Zelanda y resto de Oceanía), ya que el valor de las exportaciones aumentaron un 53% en los últimos 12 meses, pese a que sólo representa el 3,8% del total del valor exportado.

Según muestra el gráfico de principales destinos, Asia como un todo sigue siendo la zona del planeta que sustenta nuestro comercio exterior, y con alta presencia de China, cuyo valor exportado en el último año aumentó un 33%, llegando a los US\$99 mil millones entre marzo de 2016 y marzo de 2017, esto es, un 23% de participación, dentro de un total asiático de 41,8%, según detalla el informe del INE.

Ahora bien, el otro gran destino es América del Norte (Estados Unidos-Canadá y México), cuyo valor exportado disminuyó un 1%, alcanzando los US\$112 mil millones, donde lidera EE.UU, cuyo valor exportado creció un 5,7%, con una participación del 20%.

Las exportaciones hacia Canadá y México fueron a la baja, lo que explica la leve baja en el valor exportado.

Manufacturas: +67%

Otro estamento que aportó estadísticas de exportaciones fue Pro Chile, aunque con cifras comparativas al primer trimestre, cuyos resultados fueron un poco más moderados.

Sí, porque la directora (S) de Pro Chile Bío Bío, Paula Hormazábal, informó a Diario Concepción que durante el primer trimestre de 2017 las exportaciones de la Región casi no experimentaron variaciones con respecto al mismo período del año pasado (variación del 0%), siendo estas de US\$ 1.183 millones, lo que es apenas US\$ 2,6 millones inferiores a las del primer trimestre de 2016.

En cuanto a los sectores que experimentaron mayores alzas fueron las manufacturas, con un crecimiento del 67% en los envíos al extranjero, con mayores ventas en productos de plástico, textil y confección.

Por el contrario, se registró una baja del 3% en los envíos de la industria forestal, que alcanzaron a los US\$ 903 millones durante el primer trimestre.

También cayeron un 7% los envíos de productos agropecuarios, con envíos por US\$ 118 millones en el período; y hubo una baja del 2% en las ventas de productos del mar, que sumaron US\$ 62 millones en el primer trimestre.

Pero confirma la tendencia de destinos: para el primer trimestre del 2017, los principales mercados de exportaciones de bienes de la Región del Bío Bío lo constituyen China, EE.UU y Japón.

Un total de 241 pequeñas y medianas empresas de la Región del

NO OBSTANTE, AUN SÓLO REPRESENTA UN 3,8% DEL VALOR TOTAL EXPORTADO

Exportaciones regionales a Oceanía crecen 53% en un año

Asia sigue siendo el principal destino, y compró US\$177 mil millones, aumentando un 5,3% en 12 meses.

EXPORTACIONES SEGÚN PAÍS DE DESTINO EN PORCENTAJE

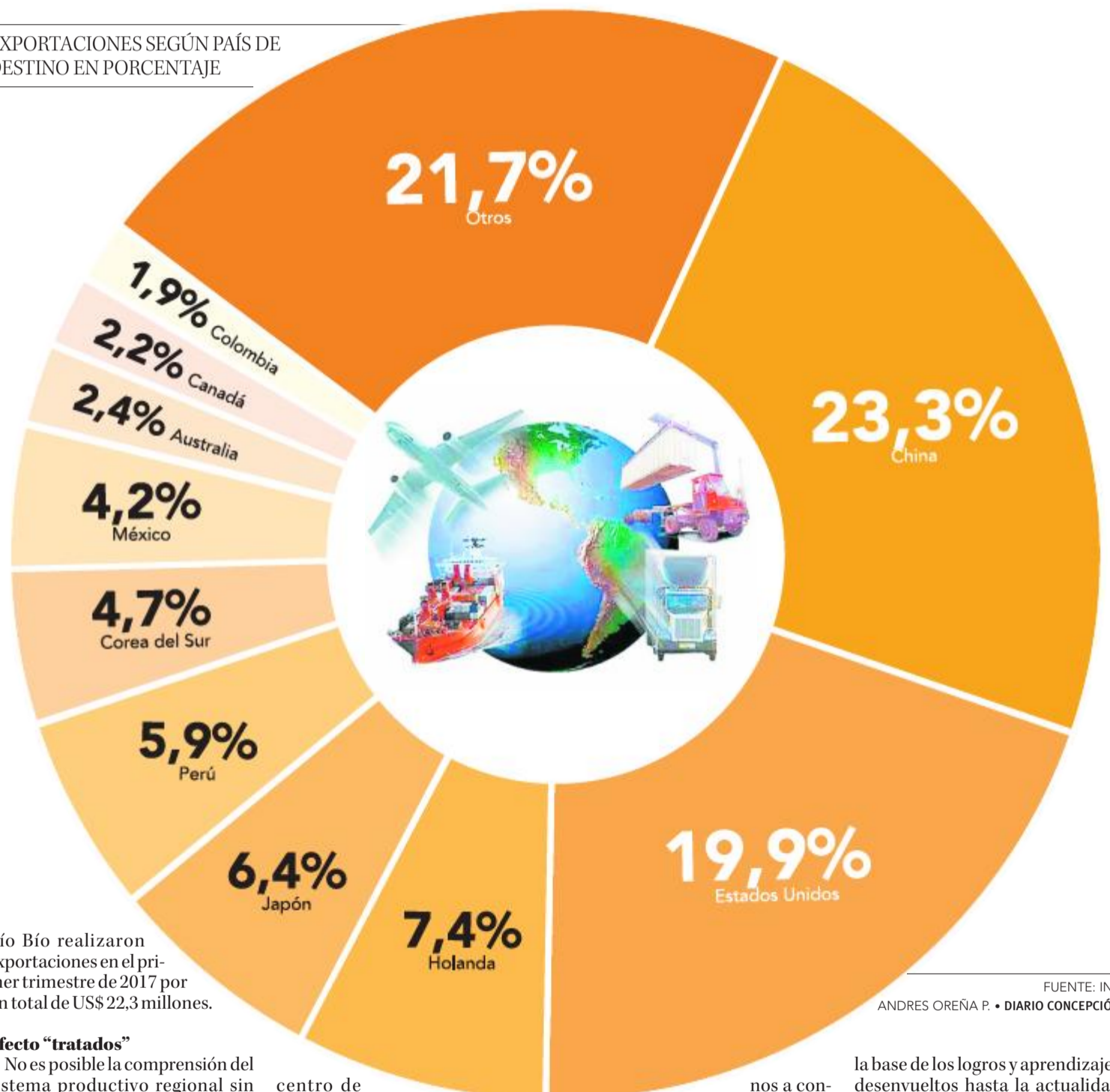

Bío Bío realizaron exportaciones en el primer trimestre de 2017 por un total de US\$ 22,3 millones.

Efecto "tratados"

No es posible la comprensión del sistema productivo regional sin considerar la estrategia de desarrollo seguida por Chile durante las últimas décadas. En efecto, ella comprende entre sus lineamientos estratégicos la apertura hacia los mercados externos con un marcado proceso de fomento exportador, en el marco del desenvolvimiento de un proceso muy activo de firma de tratados y acuerdos comerciales de distinto nivel y profundidad, tanto con países específicos como también, con los principales bloques de comercio mundial".

Así lo estimó el economista del

centro de estudios de Corbio-Ariel Yévenes, quien sostuvo que ello ha determinado un marcado proceso de expansión de las exportaciones, señalando a la economía chilena con un carácter eminentemente extrovertido, que le ha valido en buena parte el fortalecimiento de su proceso de crecimiento económico.

Desafíos

Ahora bien, por cierto, estos logros en cuanto a la producción de exportación no se encuentran aje-

nos a conjunto de paradojas y desafíos que le señalan en su proyección futura, planteó Yévenes.

"Al respecto, se denota que la producción regional aún se encuentra muy concentrada en la producción de commodities y la explotación de recursos naturales, sobre la base de cadenas productivas que enfatizan la producción automatizada, con fuerte explotación en economías de escala. En efecto, ello denota en dos factores críticos de orden prospectivo".

En la práctica, concluyó, sobre

la base de los logros y aprendizajes desenvueltos hasta la actualidad en la apertura de mercados es que se precisa de profundizar los esfuerzos de innovación, de tal forma que puedan emerger nuevos sectores y generar de este modo una paulatina transformación productiva regional que, hasta la fecha, aún es muy lenta y por tanto la inserción internacional regional continúa todavía muy marcada por la disponibilidad de recursos natural.

OPINIONES

Twitter @DiarioConce
contacto@diarioconcepcion.cl

FUENTE: INE
ANDRES OREÑA P. • DIARIO CONCEPCIÓN

Economía & Negocios

Felipe Placencia Soto
felipe.placencia@diarioconcepcion.cl

Es lunes en el Valle del Itata y el frío húmedo cala los huesos, pese al sol de la mañana. Un vecino lleva en sus manos una llamativa carga: decenas de rollos de papel higiénico en una bolsa transparente. “Los hacen acá y son bastante buenos y a buen precio también. Camine derecho y llega”, dice. Es que en la comuna de Coelemu se comentan diversos temas y Bío Bío Pack es uno de ellos. Y con justa razón, ya que la empresa empaquetadora que se instaló hace un año en calle Manuel Antonio Matta es la primera en ofrecer pañales para bebé y segunda a nivel regional en el segmento *toilette*.

Es a poco menos de una hora en vehículo hacia el norte de Concepción donde nacieron las marcas asociadas a este emprendimiento sin precedentes en la zona: La Patrona y Cangu. Sus productos se distribuyen desde Viña del Mar hasta Osorno, en las cadenas Súper Ganga y Montserrat (Santiago), sin contar distribuidoras para alcanzar locales más pequeños.

Si bien recién comienzan en este competitivo mercado, empañado por la colusión de grandes corporaciones, en las redes sociales se puede dimensionar su éxito en quienes los prefieren, donde incluso los interesados consultan en cómo convertirse en sus distribuidores.

“Que bueno que existan otras marcas y si son económicas mejor”, opina Rocío Gálvez en el Facebook de La Patrona, como tantos otros que abundan igualmente en el fan page de Cangu, el “brand” con que venden los pañales.

Dura competencia

Los gerentes Guillermo Swett y Rubén Méndez mostraron a Diario Concepción su instalación de mil metros cuadrados en la que se desempeñan cerca de 17 personas, sin contar el personal administrativo, sumando poco más de 20. Todos de Coelemu y alrededores.

Ambos aseguran que la competencia es dura. Aquí el dicho “el que pestaña pierde”, es una frase que puede pasar al hecho.

No por nada el papel con el cual trabajan es importado. Utilizar materia prima chilena no fue una opción por razones estratégicas, pero que están optimistas con lo que se ha logrado a la fecha, ya que la respuesta de los consumidores es bastante buena y, por tanto, esperan sigan creciendo en pedidos comerciales.

“La calidad que ofrecemos es buena”, asegura Méndez, mientras Swett asiente con la cabeza para decir que “las marcas tradicionales tienen el 99% del mercado. Tenemos que competir ahí y es muy duro”.

Ambos resaltan que es un desafío y cada día afinan las estrategias para llegar a más locales, donde hay una necesidad de adquirir artículos excelentes y que igualmente lo acompañe el precio.

La línea hogar de La Patrona también incluye servilletas y rollos grandes para limpiar la cocina. También tienen Maxi Roll y Agu Roll con rollos de papel higiénico.

“En la línea institucional tenemos Bío Roll, producto de 250 a 300 metros”, añade Méndez, detallando que curiosamente lo que se destinó para el segmento empresarial y de entidades públicas tuvo muy buena aceptación para uso hogareño.



LOS GERENTES GUILLERMO SWETT y Rubén Méndez mostraron sus instalaciones.

SUS PRODUCTOS SE COMERCIALIZAN DESDE VIÑA DEL MAR A OSORNO

Bío Bío Pack, la primera empresa de pañales y segunda de papel higiénico en la Región

Con las marcas **La Patrona** y **Cangu** accedieron desde la comuna de Coelemu a un competitivo mercado, entrando de lleno en la cadena Súper Ganga y Montserrat, como también en diversos distribuidores.



LOS OPERADORES son de la comuna. Muchos coelemanos se acercan a pedir trabajo, dicen desde la empresa.

Coelemu, atractivo empresarial

En los supermercados y negocios locales también se sumaron a esta suerte de “fiebre del papel higiénico” local.

“Esta bolsa de 48 rollos me cos-

tó en la tienda de la empresa poco más de 8 mil pesos”, aseguró un residente.

Los valores van variando aseguran desde el puesto de venta. “Una cosa es al por menor y otra al por mayor”. De hecho, cuerdas más al sur se instaló un negocio particular que ofrece principalmente las marcas de Bío Bío Pack. El céntrico punto de ventas Plus Ultra, cuerdas más arriba, también se sumó.

Lo mismo ocurre en las grandes cadenas a nivel nacional y en Concepción aparte de Súper Ganga, el tradicional supermercado Capponi también ofrece Bío Bío Pack y el costo al cliente igualmente fluctúa.

Para los gerentes instalarse en Coelemu fue algo de lo que no se arrepienten y si lo han revolucionado, mejor aún. Así lo destaca Guillermo Swett, quien viaja todos los días desde Concepción y se demora menos que ir a Coronel en horario punta.

Rubén Méndez, oriundo de la zona, destaca la calidad de vida que ofrece

el pueblo. “Es tranquilo y la gente es trabajadora”.

Swett resalta que “no tiene problemas todavía de las grandes urbes” y que “muchos coelemanos vienen a tocar la puerta para ver si hay posibilidad de empleo”.

Así también lo entendieron varias comercializadoras chinas que llegaron, otra novedad de la que se habla (para bien o para mal).

El alcalde, Alejandro Pedreros, ve con buenos ojos que empresas como Bío Bío Pack se instalen y espera que otras más vean a Coelemu como una buena alternativa dada su cercanía con el Gran Concepción.

“Son un buen ejemplo que nos podamos transformar en el asiento de diversas empresas tanto de bienes y servicios. La idea es incentivar a que esto ocurra y estamos trabajando para ello como municipio”, dijo el alcalde.

OPINIONES

Twitter @DiarioConce
contacto@diarioconcepcion.cl

FOTOS:FELIPE PLACENCIA

Economía & Negocios

ISIDORO VALENZUELA M.



Hoy harán *cowork* de comercio electrónico

Entre las 16:00 y las 17:00 horas de hoy se realizará un *cowork* gratuito en Incuba UdeC (Victoria 490, Concepción) sobre comercio electrónico dirigido a emprendedores de la Región.

Diego Ferrucho, Product Manager PayPal Desarrollo de Negocios de Multicaja PayPal, y uno de los encargados que dictará la capacitación, indica que "este será un encuentro perfecto para capacitar a emprendedores o quienes están interesados en administrar un ne-

864

Millones de dólares generaron las ventas de e-commerce el primer trimestre de 2017, un 30% más respecto de 2016.

gocio digital, pero también será una oportunidad para conocer las principales dudas en torno a este tema. Hay mucha información dis-

ponible, pero esto no siempre ayuda de buena forma a los emprendedores, quienes, en general, plantean inquietudes sobre un negocio que recién están explotando o no saben cómo vender *online*", indicó el experto.

De acuerdo a cifras de la Cámara de Comercio de Santiago, el e-commerce ha generado ventas por USD 864 millones sólo durante el primer trimestre, lo que equivale a un alza de 30% respecto a igual período del año pasado. (EMC)

Edgardo Mora Cerda
edgardo.mora@diarioconcepcion.cl

ACADÉMICO DE LA UCSC ANALIZA A FONDO ESTE SECTOR

Sepa cómo se mueven los negocios generados tras las redes sociales

Las más rentables son Google y Facebook. Respecto a los montos transados en el sector, YouTube fue vendido en US\$ 1.650 millones y WhatsApp en US\$ 19 mil millones.



JAVIER MARTÍNEZ además es miembro del equipo de relaciones públicas de la comunidad Mozilla Chile.

público de estas aplicaciones se asocian a su red, permitiendo acceder a la información que entregan a sus redes.

Google usa este modelo para la Play Store de Android, que es el sistema operativo móvil más utilizado en el mundo, mientras que Facebook toma la información de usuarios que utilizan aplicaciones que están asociadas a la red, como juegos, tableros de comentarios, reportes de actividad física, entre otros. En el fondo, la rentabilidad de estas empresas está dada por

la cantidad de usuarios que lo utilizan.

- ¿Cuál es la manera de hacer dinero de este tipo de empresas?

- Fundamentalmente, la venta de publicidad. Como el modelo de negocio es abierto, los desarrolladores que aportan aplicaciones reciben los beneficios por el cobro de sus aplicaciones o por la venta de prestaciones premium. El sistema de red social recibe los datos del usuario y con ellos perfilan los avisos publicitarios de manera personalizada, recibiendo el pago

de parte de los avisadores.

Muchas aplicaciones gratuitas tienen avisos publicitarios, lo que permite que los desarrolladores monetizen su desarrollo sin necesidad de cobrar.

- ¿Qué pasa con los inversores y empresas que compran redes sociales?

- Este es un negocio bastante agresivo, restringido y con pocos competidores. Por lo general, cuando una aplicación gana suficiente publicidad, es comprada e incorporada a las

funcionalidades de alguna red. Por ejemplo, Google contaba con un servicio de video llamado Google Video. Este era superado en popularidad por YouTube, por lo que decidieron comprarlo y fusionarlo con su propio servicio en 2006. YouTube fue fundado por tres ex-empleados de PayPal (el servicio de pagos en línea), quienes lo vendieron a Google en 1.650 millones de dólares. Google no compró sólo la plataforma de videos, sino que todos los contenidos y la cartera de usuarios existente, que a la larga es lo que tiene mayor valor.

Otro caso es el de Facebook y la compra de WhatsApp. Este último era el sistema de mensajería online más popular y que cultivó una gran base de usuarios desde su lanzamiento en 2010 (más de mil millones en la actualidad). En 2014, Facebook compró la aplicación y su base de usuarios en 19 mil millones de dólares.

Sin embargo, no todos los casos son de éxito, y no son pocas las redes sociales que quedan en el camino. En el último tiempo, el servicio de microblogging Twitter ha tenido una baja sostenida en el precio de sus acciones, y no sería extraño que más temprano que tarde desaparezca.

- ¿Qué rol juega la publicidad?

- Como te manifestaba más arriba, la publicidad es la vía de ingreso más importante de las redes sociales, pero es un producto derivado de su negocio original. Al tener identificados y perfilados a los usuarios, esto le permite ofrecer un producto publicitario mucho más exacto que la publicidad tradicional.

La publicidad en Google y en Facebook, comparada con la publicidad en medios tradicionales es como comparar a un francotirador -que apunta a su objetivo sabiendo que es su objetivo- con un cazador con escopeta -que apunta a la bandada y si tiene suerte, bajará una presa.

- ¿Cómo operan las membresías pagadas?

- La mayoría de los servicios de redes sociales operan bajo un modelo de membresía gratuita, ya que su mayor capital es conocer a los usuarios a través de sus gustos, ubicación geográfica, situación sentimental y todos los datos que aporten. Por eso, no hay que hacer caso a cadenas que dicen que "Facebook va a comenzar a cobrar" o "Gmail dejará de ser gratis", porque el modelo de negocios va por otro lado. Hay redes, como LinkedIn, que tienen una membresía premium, te ofrecen herramientas que no funcionan gratuitamente. Por tratarse de una red profesional, en ella operan alertas de ofertas laborales, permitir publicar ofertas y herramientas de mantención de comunidades, entre otras.

OPINIONES

Twitter @DiarioConcepcion
contacto@diarioconcepcion.cl

Cuando Youtube fue vendida a Google, lo hizo por US\$ 1.650 millones. Este monto equivale al financiamiento de los 9 proyectos priorizados el 2016 por la Cámara Chilena de la Construcción (US\$ 1.433 millones) para reactivar la economía en Bío Bío y aún así sobran US\$ 217 millones.

El excedente, financiaría, por ejemplo, el soterramiento de la línea férrea de Prat; el mejoramiento de la ruta el Abanico y el paso Pichachén junto con la construcción de la Costanera Sur del río Bío Bío. Y, reitero, se trata sólo de lo que sobraría.

Lo anterior ayuda a entender un poco más las encandilantes cifras que se mueven en torno al negocio que existe tras el desarrollo de las redes sociales.

Es por lo anterior que Diario Concepción consultó con Javier Martínez, académico de la Facultad de Comunicación, Historia y Ciencias Sociales de la Universidad Católica de la Santísima Concepción y experto en *social media manager*, quien analizó en profundidad este sector.

Martínez es además periodista, con estudios de postgrado en comunicación creativa, mención comunicación estratégica, miembro del equipo de relaciones públicas de la comunidad Mozilla Chile, y es parte de Mozilla Communities, desarrolladores del navegador Firefox.

- ¿Cuál es el negocio tras las redes sociales?

- El negocio de las redes sociales se basa en tener identificado y perfilado a cada usuario registrado. A diferencia de los medios de comunicación tradicionales, que venden publicidad sobre un dato global (venta de ejemplares versus número de habitantes por zona geográfica), las redes sociales tienen la capacidad de identificar exactamente al potencial consumidor de un determinado producto, por lo que hay más posibilidades de convertir al usuario en un consumidor de un determinado servicio. Por ejemplo, si en mi perfil de redes sociales dice que soy aficionado al fútbol, lo más probable es que me lleguen ofertas de entradas para partidos de fútbol, equipamiento deportivo o lugares donde practicarlos.

- ¿Cuáles son a la fecha las empresas de redes sociales más rentables?

- A la fecha, las empresas que desarrollan redes sociales más rentables son Google y Facebook.

- ¿Cómo se explica este fenómeno de la rentabilidad?

- Su rentabilidad se basa en que comparten su espacio de desarrollo con otros actores. Viven en un "ecosistema abierto", donde sus entornos de desarrollo son públicos y cualquier desarrollador puede programar aplicaciones para ellos. Con ello, se aseguran que el

Diario Concepción

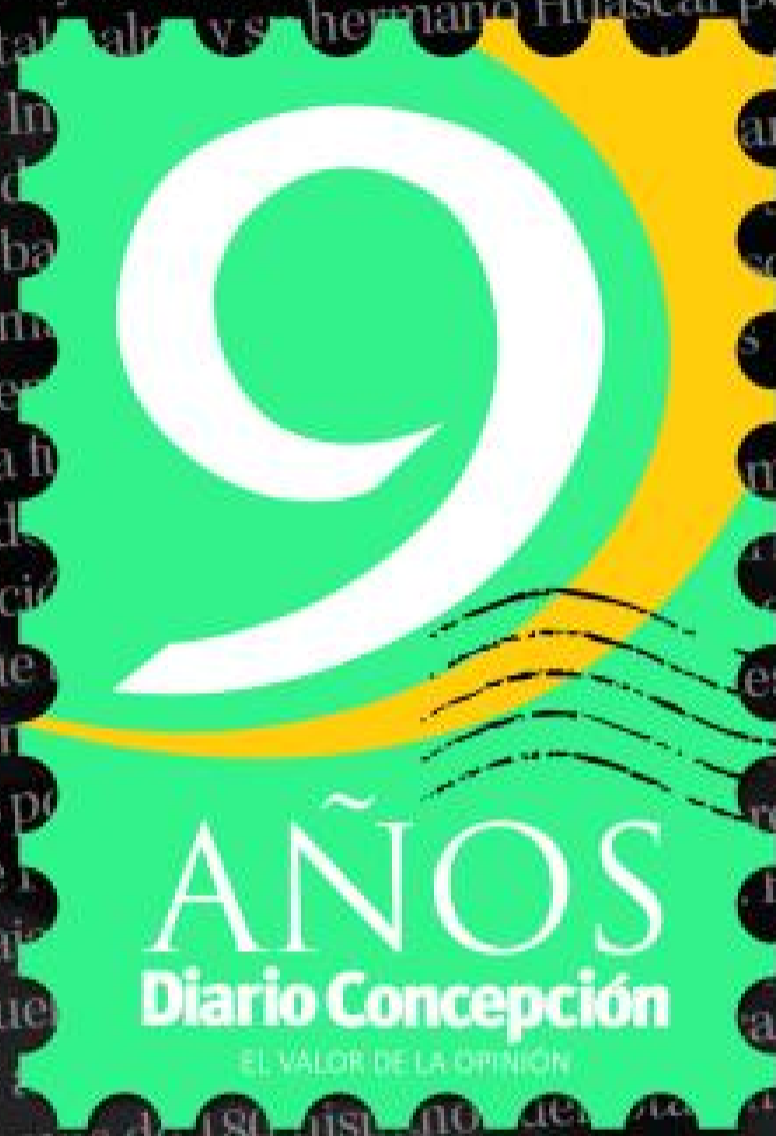

Marcando un sello en la Región



diarioconcepcion



@diarioconce

www.diarioconcepcion.cl

Cómpralo en kioscos o exígelo junto a La Tercera

Cultura & Espectáculos



Agenda de hoy

Destacado

Kevin Turcotte y Jazz
Conexión Trío
19.30 Horas

Organizada por la Dirección de Extensión Cultural de la Universidad Andrés Bello, se presentará este virtuoso trompetista canadiense, Teatro Marina del Sol.
Entrada liberada.

18:30 horas

Ciclo de Cine "Amor y Humor a la Italiana" de la USS presenta "Manuale D'amore 3". Organiza Extensión Cultural USS y Red de Egresados USS. Auditorio Marta Montory.
Entrada liberada.

19:30 horas

Concierto coral inaugural de la XVIII Temporada Cantar Coral del Bío Bío. Participan el Coro Polifónico Docente de Arauco, Coro Evangélico de Varones y el Coro Universidad del Bío Bío. Aula Magna UBB, Avenida Collao 1202.
Entrada liberada.



"BODIES" EN PLAZA BICENTENARIO

El cuerpo humano al detalle



GENTILEZA SONO

LA NOVEDAD DE ESTA MUESTRA CIENTÍFICA son los cuerpos humanos enteros en distintas posiciones y con el máximo de detalles.

La muestra recopila más de 100 órganos, cuerpos y torsos enteros.

Mauricio Maldonado Quilodrán
mauricio.maldonado@diarioconcepcion.cl

Más allá de ser una novedosa muestra o una didáctica y realista clase de biología, es una oportunidad única y cercana de conocer el maravilloso funcionamiento del cuerpo humano. "Bodies, cuerpos humanos reales" desembarca otra vez en la capital regional, con una verdadera exposición educativa y científica con más de 100 órganos, cuerpos y torsos enteros distribuidos en siete salas instaladas en la Plaza Bicentenario (detrás del edificio de la Intendencia Regional).

La exposición, producida por Arriba el Telón Chile y Empresas Sono, puede ser recorrida en 30 minutos y es guiada por un grupo de monitores de la Universidad Santo Tomás, quienes explican los distintos sistemas del cuerpo humano y responden todas las preguntas de los asistentes a la muestra.

En detalle, son visibles para el público el sistema óseo, muscular, nervioso, circulatorio, digestivo, respiratorio, urinario y reproductor,

además de algunos fetos con distintos meses de gestación.

Para finalizar el recorrido, se pueden observar 8 cuerpos humanos reales en distintas posiciones. Esta es una de las novedades de la muestra que impresionará a los asistentes, ya que podrán presenciar, a un hombre sentado en una silla y mirando al suelo, un cuerpo cortado transversalmente para apreciar las distintas capas de tejidos del ser humano, un cuerpo saludando, otro caminando y los restantes mostrando distintas disposiciones.

"Bodies, cuerpos humanos reales" si bien abrió el pasado sábado 20, hoy tendrá su inauguración oficial a las 11 horas, y permanecerá montada hasta el 11 de junio.

Las entradas tienen un valor de \$3.500 días de semana y \$4.000 sábados, domingos y festivos. Hay precios especiales para colegios y delegaciones.

OPINIONES

Twitter @DiarioConce
contacto@diarioconcepcion.cl

ESTE AÑO JUNTOS PURA DIVERSIÓN

27
MAYO
23 HRS.

RADIO NERVIOS
CON GRINGO DJ

LA MÚSICA QUE NOS HIZO VIBRAR EN LOS 80'S

NOCHE DE ESTRELLAS PIMPINELA
31 MAYO

50% DESCUENTO EN BARRAS
SÁBADO 22 A 02 HRS.

MENÚ DEL CHEF
SÁBADO 20 A 00 HRS.

MC
MARINA CLUB DISCOTHEQUE
marinadelso.cl

ESTE AÑO JUNTOS PURA DIVERSIÓN

26 MAYO **23 HORAS**

Fiesta **BAILA CARAMBA**
CON DJ COKE MAYORGA

¡UNA FIESTA PARA BAILAR TODA LA NOCHE!

FIESTA RADIO NERVIOS
27 MAYO

NOCHE DE ESTRELLAS PIMPINELA
31 MAYO

50% DESCUENTO EN BARRAS
22 A 02 HRS.

MC
MARINA CLUB DISCOTHEQUE
marinadelso.cl

Sociales

¡Productividad Ahora!

Seminario y Workshop de Excelencia Operacional de Irade

En la actividad organizada por Irade participaron gerentes y ejecutivos de empresas de la Región del Bío Bío. El seminario fue la antesala del Diplomado de Excelencia Operacional que se inicia en agosto, en alianza con la PUC, y contó con la clase magistral del consultor y académico internacional del MIT, Eugene Hamacher.



FRANCISCO MIGUIELLES, Pamela Moraga y Eugene Hamacher.



CARLOS GUZMÁN y Ricardo Domke.



CLAUDIA ROBLES y Fernando Muñoz.



SERGIO CABRERA, Jorge Fuenzalida, Lorena Ibáñez e Isnar Ibáñez.



CHRISTIAN VALCK, Erica Díaz, Daniel Chávez y Inés Uribe.



ALEJANDRO KONIG, Santiago Rivera y Leonardo Muñoz.

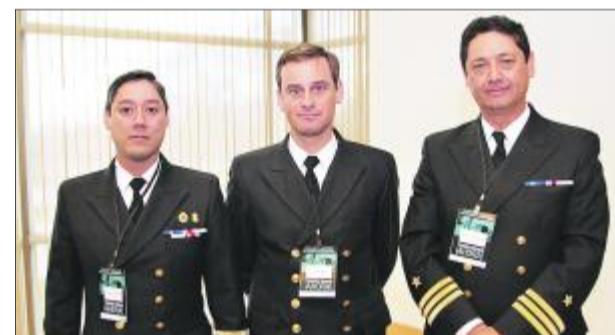

MAURICIO LINDERMAN, Nicolás Wulf y Marcelo Astorquiza.

Día Nacional de la Ingeniería en la FI UdeC



ALEJANDRO ROJAS, Ricardo Contreras, Luis Morán y José Espinoza.

Autoridades, académicos y estudiantes de la Facultad de Ingeniería de la Universidad de Concepción se reunieron para celebrar el Día Nacional de la Ingeniería. En la ocasión el Ingeniero Civil Eléctrico y académico de la FI, Ricardo Sánchez, presentó la plataforma Sivi, Sistema de Información Visual Interactiva, proyecto que lideró y cuyo objetivo es difundir información de la Facultad de Ingeniería.



RICARDO SÁNCHEZ, Joel Zambrano, Rodrigo Bórquez y Patricio Cendoya.



CLAUDIA CARRASCO, Luis García, Angela Zenteno y Raúl Benavente.



GONZALO ROJAS, Roberto Asín, Julio Godoy y Guillermo Cabrera.



ELENA RESTREPO, Nicolás Boettcher, Yasmany Prieto y Pablo Riquelme.

Deportes



En Rancagua buscará defender su liderato

Luego de este triunfo en la primera jornada de la categoría Sub 18, la segunda de las cuatro del calendario 2017 se llevará a cabo del 2 al 4 de junio, en Rancagua.

“Lo organiza Quimahue, y esperamos terminar al menos entre los cuatro primeros. Ese es

nuestro desafío para las tres jornadas restantes, pues así es probable que tengamos los puntos suficientes para poder jugar el playoff final”, dijo Facchini. Dicha instancia, donde estarán los cuatro mejores de la temporada, se disputará en agosto.

ROMILIO PASMIÑO G.



JORGE FACCHINI, TÉCNICO DE VÓLEIBOL DE ALEMÁN Y SU VICTORIA EN LINAME SUB 18

“Es un triunfo histórico que viene a coronar cinco años de trabajo”

Germanas se impusieron en la primera fecha de la competencia, que se llevó a cabo en San Felipe. Entrenador señaló que “este logro es muy importante para la parte mental de las chicas”.

Ricardo Cárcamo Ulloa
ricardo.carcamo@diarioconcepcion.cl

Hace varios años que el Deportivo Alemán viene siendo animador en la Liga Nacional de Menores (Liname) de vóleybol. Y el pasado fin de semana, en la primera jornada de la categoría Sub 18, el elenco germano dio otra muestra de su alto nivel, quedándose con el primer lugar de la cita jugada en San Felipe.

Las dirigidas de Jorge Facchini jugaron siete encuentros, ganando seis y solo perdieron en el debut frente a Boston College por 2-1, en encuentro que se jugó el mismo día en que llegaron al torneo. Y más allá del resultado obtenido, el entrenador valoró lo que significa esta victoria por el trabajo realizado.

“Esto empieza hace 5 años, partimos con este grupo cuando tenían 13, 14 años. En Sub 14 comenzamos en nivel B, luego pasamos al A en diferentes series. Ahora en Sub 18 hay equipo muy importantes, con seleccionadas nacionales. No-

7

partidos

Disputó el CDA en esta fecha, y ganó seis (solo perdió el debut). Además, cedió solo tres sets en total.

Mantenerse, el gran desafío

Facchini indicó que “ya alcanzamos un alto nivel competitivo, y debemos trabajar en seguir arriba”.

sotros empezamos a tener seleccionadas igual, en un principio nos pusimos metas como no quedar séptimos, luego ganar dos, tres partidos, y después ya competimos de igual a igual. Nos faltaba tener la convicción de hacerlo, no solo la intención que podíamos”, comentó.

Al respecto, Facchini agregó que “este primer lugar nos da muchos puntos, y en las jornadas que restan queremos estar entre los cuatro, pues eso nos permitiría jugar las semifinales y finales. Pero más allá de eso, es un esfuerzo de toda una rama, de un cuerpo técnico donde hemos podido planificar y guiar a las chicas. También hay mérito de los apoderados, de una directiva que busca competir y viajar en las mejores condiciones posibles”.

El entrenador también destacó que “es un logro histórico, y desde hace cinco años, cuando llegué a Alemán, comenzamos a competir en Liname, pues antes no se hacía. Ahora participamos de Sub 12 a

Sub 18. Estamos posicionados, no es fácil mantenerse y eso es un gran objetivo”.

Analizando lo que fue esta primera fecha, el técnico indicó que “no fue fácil, tuvimos que viajar a San Felipe, llegar en la mañana y jugar en la noche. Llegamos a las 10, descansamos y el primer partido es duro porque uno tiene que sacarse el viaje, pero estuvimos ahí, perdimos 15-12 en el set final. Hacía mucho frío también. El encuentro fue muy parejo y estuvimos cerca de ganarlo. Había que seguir enfocados y lo hicimos”.

En la final, Alemán venció por 3-0 (25-22; 25-19 y 25-14) a la selección de San Felipe. Facchini comentó que este triunfo también sirve en la parte psicológica. “Antes, veíamos a estos equipos de la tribuna jugar la final, y ahora ellos nos vieron a nosotros. Eso es muy importante para la cabeza de las chicas, realmente comprendieron esto, hay que seguir trabajando y mantener-

se es lo más difícil, pero estamos en buen camino, tenemos que continuar con esta calidad de juego y seguir corrigiendo las falencias que hay, e indudablemente competir a este nivel es la mejor manera”.

La próxima fecha será en Rancagua (ver recuadro), y tras esa cita se vuelve a jugar en julio. Ninguna jornada será con el CDA como local, y sobre esto Facchini indicó que “no nos dieron ninguna en esta serie ni en Sub 16, que es otra serie fuerte nuestra. De quedar en el playoffs final, que es en agosto, solicitaremos ser sede, pero habrá que esperar y ver qué pasa”.

El técnico también señaló que esta victoria les da una responsabilidad mayor para el futuro. “Es lo que siempre se buscó, y ahora la meta es mantenernos siempre entre los cuatro primeros”.

OPINIONES

Twitter @DiarioConcepcion
contacto@diarioconcepcion.cl

Deportes

DIRIGENCIA ESTÁ MOLESTA CON LAS POLÉMICAS DEL VOLANTE

La continuidad de Luna en la UdeC está en entredicho

Al encontrón con Pablo Lenci se suma a la larga suspensión por escupir a un rival. "Tomaremos medidas. Su actitud no se puede aceptar", dijo Mario Rodríguez.

Daniel Kuschel Díaz
daniel.kuschel@diarioconcepcion.cl

Expresamente molestos están en la Universidad de Concepción con el volante Jorge Luna. En el cuadro del Campanil se refirieron en duros términos a la última polémica causada por el argentino, luego de ser reemplazado en el partido del sábado ante la Universidad Católica, cuando insultó fuertemente a Pablo Lenci, el ayudante técnico de la UdeC.

"Fue un episodio reprochable, que nosotros rechazamos derechamente, y creemos que la culpa ahí fue fundamentalmente de Luna", señaló con evidente molestia el presidente de la rama de fútbol de la UdeC, Mario Rodríguez, respecto a la actitud del medio-campista. "Tomaremos medidas. Luna tuvo una actitud que de ninguna manera se puede aceptar, y estamos viendo todos los aspectos legales para tomar una decisión", agregó.

El directivo no descartó la salida del volante. "Esa posibilidad es totalmente cierta, porque actuó de una forma casi matonesca. Nosotros no lo po-



ISIDORO VALENZUELA M.

demos tolerar. Nunca había pasado en la Universidad de Concepción que por un cambio ocurra algo así. Ahora, esto tiene una historia, porque viene del escupo para adelante", manifestó, argumentando además respecto a la situación que "estamos reuniendo todos los antecedentes y vamos a tomar una decisión pronto. Nosotros no habíamos tenido este tipo de persona".

Lo anterior, se suma al trabajo que tendrá la dirigencia de la Universidad de Concepción con miras al Campeonato de Clausura. La primera determinación será ratificar o no la continuidad del técnico Francisco Bozán, quien tiene una conversación pendiente con los estudiantiles.

"No hemos tenido una reunión todavía. Él anda en Santiago y estamos esperando que vuelva. Tenemos que ver las condiciones económicas y qué nos va a pedir", explicó Mario Rodríguez, en relación a una determinación que no debería pasar de esta semana.

OPINIONES

Twitter @DiarioConce
contacto@diarioconcepcion.cl

Huachipato y Ponce terminan su vínculo

Se acabó un ciclo en Huachipato. Miguel Ponce dejó ayer oficialmente la banca del cuadro siderúrgico tras un año y medio a cargo, y en el acero ahora se verán obligados a buscar un nuevo entrenador para el Torneo de Transición del segundo semestre.

La decisión se tomó tras una reunión sostenida por el vicepresidente de Huachipato FC, Marcelo Pesce, y el entrenador, donde se resolvió no renovar el vínculo con el cuerpo técnico.

"De mutuo acuerdo vemos que el club va en una dirección con un proyecto, y él persigue los propios también. Le tenemos un tremendo respeto y cariño, porque llegó a la institución en un momento complejo, donde se tuvo que hacer cargo de un montón de pro-

blemas que dejó el cuerpo técnico anterior, y él siempre con la mejor disposición lo pudo sacar adelante", comentó el vicepresidente de Huachipato FC, Marcelo Pesce, tras la salida del entrenador.

El propio Miguel Ponce había confirmado que las posiciones entre la dirigencia y sus expectativas estaban lejanas hace algunos días, principalmente en lo que respecta a la extensión del contrato. El plazo ofrecido por la dirigencia siderúrgica para renovar no era el que quería el DT, y a eso se sumó el rendimiento del equipo, que sólo consiguió un decimotercer lugar en el recientemente terminado campeonato de Clausura.

Ahora, en Huachipato trabajan en la búsqueda del nuevo entrenador que dirigirá los



ROMILIO PASMIÑO G.

Un proceso que llega a su fin

Un año y medio estuvo Miguel Ponce a cargo del primer equipo de Huachipato.

destinos del primer equipo al menos por el Torneo de Transición, que se iniciará a fines de julio, y además la directiva tendrá trabajo importante para el armado del equipo, dada la gran cantidad de nombres que mantienen en duda su permanencia.

OBITUARIO



Dios ha llamado a su reino celestial a nuestro querido esposo, padre, suegro, abuelito, hermano, cuñado y tío, Sr.

JOSE ALFONSO PETIT VERGARA
(Q.E.P.D)

Su funeral será hoy, después de una misa a las 15:00 Hrs. en la Parroquia San Pablo (Portales 186, Chiguayante), saliendo el cortejo al Cementerio Parque San Pedro.

Adriana Véliz Gutiérrez.
Familias Fariña Petit, Petit Muñoz, Petit Mardones

Chiguayante, 24 de mayo de 2017.



"Bendito sea el Dios y Padre de nuestro Señor Jesucristo, porque según su gran misericordia, nos dio un nuevo nacimiento a una esperanza viva mediante la resurrección de Jesucristo de entre los muertos" (Pedro 1:3). Que tu alma emprenda el vuelo a los brazos de Jesús amado e inolvidable hijo, padre, hermano, tío, primo, sobrino, amigo e integrante de la Hermandad.

VICTOR MANUEL BARAHONA BRIONES
(Q.E.P.D)

Su velatorio se realiza en domicilio, Pasaje 4, Casa N° 1079, Pedro del Río Zañartu y sus funerales se ofician hoy saliendo el cortejo a las 09:00hrs., en dirección al Cementerio General de Concepción.

Familias Barahona Briones y Avalos Briones

Concepción, 24 de mayo de 2017.



Con profundo sentimiento comunicamos el sensible fallecimiento de nuestro querido y amado esposo, padre, suegro y abuelito, Sr.

JORGE OSVALDO VILLEGAS ORTIZ
(Q.E.P.D)

Sus funerales se ofician hoy luego de una misa a las 15:00 hrs., en la Parroquia San Agustín, saliendo el cortejo en dirección al Cementerio General de Concepción.

Familia Villegas Villarroel



Ahora voy Señor, recíbeme mi Dios. Ha fallecido nuestro querido padre, suegro, abuelito, hermano, cuñado y tío, Sr.

ALBINO ALFONSO CISTERNAS CONTRERAS
(Q.E.D.P.)

Su velatorio se realiza en su domicilio Avda. Candelaria 2078, Candelaria, San Pedro de la Paz. Su funeral será hoy, saliendo el cortejo a las 09:30 hrs en dirección al Cementerio General de Concepción.

La Gamilla

San Pedro de la Paz, 24 de mayo de 2017.

Juntos en el amor y el recuerdo

B. Arana 1387, San Martín 1501, Concepción - Av. Colón 1210, Talcahuano.

Siempre estaremos con usted, gracias al especial servicio. **223 48 25**

Entretención & Servicios

Santoral: Susana

EL TIEMPO

HOY **3/13**

JUEVES 5/14 VIERNES 7/15 SÁBADO 6/14

LOS ÁNGELES 3/10

RANCAGUA 4/10

TALCA 4/10

SANTIAGO 5/11

CHILLÁN 2/11

ANGOL 1/12

TEMUCO 1/11

P. MONTT 0/11

RADIACIÓN UV

RIESGO	TIME*	ÍNDICE
EXTREMO	10	11 o más
MUY ALTO	25	8 A 10
ALTO	30	6 A 7
MODERADO	45	3 A 5
BAJO	60 o más	0 A 2

*Tiempo Máximo recomendado de exposición (minutos).

ORGANIZA:

PUERTO MARINA

BICHOS producciones

Zona Infantil

JUEGOS Y ENTRETENCIONES PARA NIÑOS

TODOS LOS SÁBADOS Y DOMINGOS | DE 13:00 A 16:00 HORAS

TELÉFONOS

- Ambulancias: 131
- Bomberos: 132
- Carabineros: 133
- Investigaciones: 134
- Fono Drogas: 135
- Inf. Carabineros: 139
- Fono Familia: 149
- Inf. Toxicológica: 2- 635 3800
- V. Intrafamiliar: 800 220040
- Delitos Sexuales: 565 74 25
- Defensa Civil: 697 16 70
- Fono VTR: 600 800 9000
- Fono Essbio: 600 33 11000
- Fono CGE: 600 -777 7777

FARMACIAS DE TURNO

- CONCEPCIÓN**
Salcobrand
• Barros Arana 709
- SAN PEDRO**
Cruz Verde
• Av. Laguna Grande 115, San Pedro del Valle
- CHIGUAYANTE**
Cruz Verde
• Manuel Rodríguez 925
- TALCAHUANO/HUALPÉN**
Cruz Verde
• Av. Colón 396

PUZZLE

FATUO	SEGUIDORA DE ESEN	DISTINTO	CAUDAL	JUEGO ASIÁTICO	ATRACTIVO	CARBONO
OSTRON	CLASE SACERDOTAL			VOZ CLUECA	CALCIO	VOCAL DORANILONES
SIESO			HIDO DE ADAN	ALABARA		
CRESO	ACUDIRIAN	INSIGNIFICANTES	PARIENTA	VENZA	INVERT.	SELLADOR SAURIOS MÍTICOS
				EN ESTE DIA	TRISTE	
PINZA MEDICA			TUSAN	FOSFORO		SOC. DE MUCHOS
CAVIDAD ENORME			MUROS	ALISO		
SELVA DE SIBERIA			ANIMOSA	RIO EUROPEO		
SUMO SACERDOTE		A FAVOR	VIRREY PERUANO	SUPLICAS		PAMELA AND
CARBONO	SALADO	ARGOT				EVITAR D
ACTINIO		MODOS	TECNECIO			NIAR BUE
EQUIPAN				CAMPEON	INVERT.	TRAS CU
				GALAXIA	ESPIRAL	
						ESTANCIA
						ERGEO
						XIARADON
						INOPIA
						AAREPRE
						CROTALOS
						TIPICARA
						ARO TACOR
						IZ OBAMA

SUDOKUS

FÁCIL

7	8		5	3		6		9
	6	5	9	4			8	3
9			6	2	8	1	5	
	9	8			5	7		2
2	5	7	3				1	
			7				9	5
8	4						6	1
		6		5		9		8
5	2	1	8	9	6	3		

DIFÍCIL

9		6			2			
5	1			4				
			6	8	5			
	8						3	
								5
2		5			9	4		
		7			4		5	
					3		8	
				6				2

MARCAS PREMIUM A PRECIOS OUTLET

Arauco® Premium Outlet
San Pedro

araucopremiumoutlet.cl

RUTA 160, CAMINO A CORONEL.